青島民報

中華郵政特准掛號立券之新聞紙

第一七三九號

今日出二大張

登記證　中宣會字中字七九九　內政部警字六三〇

本報價目：每份大洋五分，每月大洋壹元正，半年大洋五元五角，全年大洋十元正；每月大洋壹元貳角，半年大洋六元七角，全年大洋十二元四角

廣告刊費：（新聞欄）每行五號十三字每日二行三天起碼每行洋壹元；（封面）每行五號六十字每日三行三天起碼每行洋二元；（普通）每日五十字三日起碼每日洋壹元；（說明）倘有特殊要求另議

社址：青島[illegible]路四十號

電話：二七八三

電報掛號：一〇三二

郵政信箱：一八二號

青島啓明印刷所代印

交通部青島電話局廣告

本局二十四年電話號簿業已印成茲訂於三月十一日十三日兩日發一千號至二千號各用戶十四十五兩日發三千號至四千號十六十八兩日發四千號至五千號十九二十兩日發五千號至六千號二十一日發六千號至七千號倘於以上規定日期未到者概於二十二日後隨時補發各用戶務按期派人持章到本局營業股領取爲盼

中國石公司召集臨時股東會公告

本公司爲擴充營業原有資本不敷應用茲經董事會議決增加資本三十萬元茲定於二十四年三月十八日在青島[illegible]路該公司開臨時股東總會凡我股東屆時出席爲荷除分函外特此公告

中國石公司董事會啓　二十四年三月一日

聯合啓事

中華琺瑯廠　鑄豐搪瓷廠

敬啓者本廠等現經共同議決各貨一律照碼發售不折不扣特此通告諸維公鑒

中華琺瑯廠青島發行所（中山路三號國廠聯營所內）

鑄豐搪瓷廠青島分銷處（滄口路二十五號）

同啓

萬寶銀樓

今日

十足赤金　售出每兩九十七元　收進每兩八十九元

十足紋銀售出每兩一元七角

地址北平路　電話二七七八

報喪

敬啓者家主母熊母劉老太君慟於國歷三月五日戌時壽終潯寓特此稟聞

萬榮管五金行店友謹啓

中國實業銀行新屋一週紀念啓事

茲爲紀念本行新屋落成週年起見自三月一日起凡來敝行儲蓄部存款至定期一年以上滿一百元者贈男用皮夾一隻定期一年以上滿三百元者贈女用皮夾一隻定製無多以贈完爲止

青島市立醫院廣告

一、主治科目　內科　兒科　外科　皮膚花柳科　眼科　耳鼻咽喉科　產婦科　檢驗科　愛克司光綫科　物理療法科　瘋犬病預防汁射科

二、門診時間　每日上午八點半至十一點半

三、掛號　掛號分收費免費二種收費號金內科初診二角復診一角一分其餘各科初診三角復診二角一分免費掛號專爲赤貧患者而設

四、急症　不論晝夜隨到隨診

五、入院　不論何時均可入院

六、病室　頭等每日五元　二等每日二元六角　特別三等每日一元四角　普通三等每日九角

七、以上四種價目凡伙食及普通內服藥交換藥布均包括在內赤貧患者得免費住院　愛克斯光綫科攝影及透視時間每星期二四兩日由下午三時至五時但有緊急病症不在此限收費攝影由一元至六元透視每次由五角至二元

八、本院醫師

院長　郭致文

內科主任　趙師震

醫師　孫貫一

醫師　易震寒

外科主任　別爾格滿

醫師　邱長濱

皮膚花柳科主任　焦相宗

醫師　張桐山

眼耳鼻咽喉科主任　陳作綱

醫師　郭華光

產婦科主任　高欣榮

醫師　孫稻泉

院址　膠州路一號

電話　院長室二三八六　問事處二三八五

國立山東大學招商承造木器啓事

逕啓者本校現擬添造木器家具數種凡欲承造者於本月十日前來本大學事務課看樣估價爲要

遺失聲明

逕啓者敝號備有自行車一輛車牌號碼爲八一五五號不慎被竊除呈報公安局註銷另行補領新車牌外特此登報聲明

中山路一百號泰生東啓

人參牌空殼掉換名貴國貨之一斑

空殼連芯加重掉換

空殼二只換牙粉一包

空殼六只換煙咀一只

空殼八只換香皂一塊

空殼十五只換搪磁杯一只

空殼廿只換人參霜一瓶

空殼廿五只換賽珍牙筷一雙

空殼三十只換大毛巾一條

空殼四十只換電木飯碗一只

空殼一百只換面盆一只

空殼一百八十只換紋皮夾一只

青島總掉換處

天津路　鴻聚誠五金行　電話　六〇六四

名震全國四大煙王之一：

人參牌

每包份售五分

中國華美烟公司出品

山東區：各經理處均可掉換

交際應酬　宴客送禮　最為漂亮

（大號）

七星牌

超等香烟

中國南洋兄弟烟草公司出品

注意

听內間有本公司一元或五角之贈烟券

政府歡迎外國投資
惟須以平等互惠爲原則
英使又否認建議貸款說

南京七日電：記者頃訪各當局，詢報載英美貸款消息，據答，凡根據平等互惠原則，純粹經濟性質。有裨我國建設事業之外國投資，政府均表歡迎。

中央社七日南京電：駐美公使施肇基，曾於四日與美副國務總理斐利浦斯會談，惟會談內容，迄未發表，記者今向關係方面探悉，施晤斐僅係探詢英美談話內容，並未進行或接洽任何事件。

路透社六日北平電：英使賈德幹今日切實否認英國建議貸款中國之說，惟承認英國曾與中國交換關於中國財政現局之意見，今日午後英使署曾發表文告如下，「英使鑒於外傳英政府曾提議貸款與中國之說，易滋誤會，茲願聲明，英政府卒未提出此議，其事實爲中國目前之財政狀況，近曾爲中政府與英政府交換意見之問題，英政府當然願見中國獲有輔助，俾能應付此種財政困難，英政府覺此事要在與其他有關係各政府會商，故已以與中政府討論之詳情通告之，而願得彼等之意見，庶可提出任何具體之建議，」

哈瓦斯社六日巴黎電：據經濟財政通信社駐紐約訪員所得消息，美國願以款項借與中國，以爲穩定貨幣，充實匯兌平準基金之用，美國財政部已向中國提出保證，謂白銀政策影響於上海市場者甚大，現願努力減輕其壓力，以爲兩全之計云。

日外省答外報訪員

路透社六日東京電：外務省發言人今日答覆外報訪員關於國際對華借款之種種問題，切言渠於此事曾討論及之，並無所知，並稱，日本對華借款，謂中國今必須見自救之道，並引天助自者之格言以證其說，發言人拒絕評論報載英美當局現正討論中國經濟現局之說，僅謂此種討論甚爲自然，而方隨而詳告日本。

日聯社六日東京電：據駐美大使齋藤由日報告外務省，英大使林德賽與美國務次官費列浦一日會談之內容，謂英使對費列浦詢問云，中國財政及產業受美政府白銀政策之影響非常困難，美政府有無變更白銀政策之意，費氏答謂美國白銀政策有國內的理由，不能在一朝一夕之間加以變改，其次關於對華財政援助問題有所言及。

日財界對借款意見

日聯社六日東京電：日本財界金融界對於中日經濟提攜之意見如次，中日經濟提攜爲中日共存共榮立場上最緊要之問題，然中國非停止其排日貨運動，不能由日本自動提議借款問題，如由中國方面要求日本借款則以物品借款形式代貨幣借款，所謂物品借款者，日本以借款形式輸出機械器具等工業製品，而由中國輸入棉花及其他原料品，作爲償還此項辦法，即使日本工業旺盛，同時使中國原料對日輸出貿易發達，其購買力增大，能提高中國文化的標準。

路透社六日倫敦電：今日泰晤士報稱，英美法日準備考慮保障中國貨幣以維持國際貿易之任何切實提議，駐美英大使林德賽以日往返國務院與副總理談話一節，聞係起於代中國提出之一種建議，補救中國困難之提議，英政府曾將中國之困難促請法美日政府注意，不過英國任華盛頓或未十分陳說白銀問題耳，英國之此種活動，頗受人歡迎，但聞討論後尚未有具體辦法，美國務總理赫爾今日由福洛里達州返華盛頓後，對人談及此事，謂英國近所發起列強對華予以買助之問題，並未有鳴明之進展云。

西門答覆下院質問

路透社六日倫敦電：今日下院開會時，保守黨議員倫恩詢及對華借款事，並謂是否擬由銀行團供給此項借款，外相西門答稱，上年十二月曾提出對華借款之切實建議，但經審愼考量後，政府覺此舉無補大局，政府現正甚密切注視中國之財政現局，且極注重最與有關之列強間的合作，中國當然亦在其內，政府曾與諸國商榷此事，其一即美國是也，至是保守黨議員阿斯託夫人含笑插言曰，西門爵士其擔保對華之接觸，較之吾人已往數日內對德之接觸稍寬鬆乎，此顯指關於國防之白皮書而言，外相對於此問，置之不答，仍續答倫恩之問話，謂對華借款之計劃，並未實在提交政府，故倫恩氏問話之後半，不發生問題云。

美國務總理之談話

國民新聞社五日倫敦電：負責方面今日宣稱，英國向美日法三國提出之要求，及國際以財政援助中國之建議，均希望緩和遠東之緊張政局云。

國民新聞社五日華盛頓電：財政部發言人今日向美聯社記者宣稱，美國之銀政策，仍無變更云，國務總理赫爾宣稱，渠最近並未與任何人討論改變美國之銀政策以利中國之問題云，但現堪注目者，過去兩星期進口之銀貨大減，表示美國在國際市場僅購貨足用之銀貨，避免國際討論財政援助中國之際用銀國之起而反對云。

徐匪囘竄川北 圖突破昭化
連日與田鄧兩部有激戰
何鍵抵常德徐源泉赴澧

中央社七日重慶電：蔣委員長據探報川中各剿匪部隊對於俘虜匪兵，間予殘殺，對於播誠投誠者，亦未予以優待，五日特令川中各軍政機關，今後對於俘虜匪兵，多設收容所，善爲待遇，至播誠投誠者，尤宜照章給予獎金。

漢口七日電：蔣委員長頃任夏斗寅爲武昌行營總參議，襄贊戎機，六日通令所屬知照。

漢口七日電：徐向前匪部由陝南竄囘川北，企圖突破昭化廣元，連日田頌堯鄧錫侯兩部均有戰事，田鄧兩部扼守陣線，

廣州七日電：葉肇電總部，贛匪圖西竄，被我軍在小溪擊潰後，圖竄走信豐，偷渡鎭河，經余陳黃宋葉四團渡河搜剿，宋團在寶林江與僞二十四師遇，戰四小時，斃匪二百餘，獲俘百餘，俘數十，仍分途搜剿。

長沙七日電：何鍵五日抵常德，徐源泉抵澧州，督部會剿賀蕭各匪，庸桑等縣即可收復，朱毛股匪囘竄，劉建緒馳赴黔東銅仁截堵，免與賀蕭匪聯絡，勵志社代表許運喬運慰勞品千六百箱抵湘，慰勞剿匪將士。

中央社七日長沙電：沅陵電稱，蕭匪潰竄大庸沅陵永綏古丈四縣邊界明溪一帶，一日經我陶師鍾王兩旅及章師何旅同時進剿，向匪夾擊，將匪擊潰，傷斃匪衆二百餘名，俘虜數十，殘匪向童瓜山方面潰退，刻正搜索邁進中，貓子坪一帶散匪，現已完全肅淸，

中央社長沙七日電：何鍵日前由常德囘省，處理要公，語人湘西邊區殘匪，亟待肅淸，已於五日上午乘汽車出發常德，督部進剿，午後一時半安抵常城。

鄂教育專家會議 已開預備會
陶知行等均出席

漢口七日電：鄂教廳邀集之教育專家會議，六日上午九時在教育廳開預備會議，到陶知行劉湛恩，江問漁，艾險周，董仁堅五人，省中教育專家及來賓到五十餘人，開會時由程其保出席致詞，至十一時完畢，至各專家講演日程已分配妥當，將在武漢分別舉行。

孔祥熙昨晨到滬
處理申新七廠糾紛事件
榮宗敬談話希望政府援助

上海七日電：申新紡織第七廠，被英商匯豐銀行非法拍賣後，經政府當局交涉及各界熱烈聲援，已有挽囘可能，具體辦法雖未決定，大約將由財政部保證分期還款該公司總理榮宗敬氏方面，除向銀行錢莊進行押款外，並委託祥茂洋行大班勃格爾氏向匯豐大班赫區門氏商洽，要求先還利息十六萬元，其餘押款則展期一年償還，匯豐方面亦已允考慮，詎昨日某晚報所載榮氏忽否認是說，中央社記者因特往榮氏寓所叩詢，當經榮氏聲明，該報所載之消息不確，惟言交涉前途尚無把握，仍望政府援助云云，又據第二債權人方面聲稱，此牠交涉，恐亦甚難樂觀，又財政部長孔祥熙氏，自漢囘京之後，本擬即日來滬處理要公，及解決申新七廠糾紛事件，惟因在京略有躭擱，至昨晚始乘坐夜快車出京，於今晨到滬云。

滬市米商 購大批洋米
已登記者達六百餘萬包
政院昨開會研究限制辦法

南京七日電：行政院以據上海市政府呈，滬市米商，分向西貢，暹羅等處，購進大批洋米經滬市社會局登記者，已達六百二十餘萬包，且各洋行報告之實數，尚超出登記數量，似此洋米大批入口，影響農村甚鉅，但同時又與目前之民食問題有關，故究應如何救濟，特於今晨十時召開審察會，財政實業兩部均派員出席，聞已愼密研究，限制洋米進口辦法，將提出下星期行政院會議討論。

豫省建設 中心工作
蔣指示滯河造林

開封七日電：蔣委員長電豫省府，以滯河造林爲建設中心工作，並指定漳洪衞三河沿岸造林，幅寬五百公尺以上，省府特擬定辦法十二項，通飭沿河各縣遵辦，定三年完成，限即日興工。

滬粵長途電話 即將試話

南京七日電：交部息，上海廣州間長途電話線全部竣工，定本月中旬試行通話，下月一日正式營業。

冀省黨委促進 實行新鹽法

中央社北平七日電：冀省黨委李東園，爲促進實行新鹽法起見，發起組織國民擁護新鹽法實行會，六日晨假省黨部召開發起人會議，由李主席，報告組織該會意義後，決推李東園等七人爲籌備委員，草擬組織章則及工作計劃，並電中央及政院請履行新鹽法，對鹽梟非法要求，無予受理，庶國計民生，兩受其益。

中日親善之提倡（五）

（七）中國資源 深不可測

中日間應共存共榮是否較他國爲適切，而客觀事實是否有此必要？此地似不必再爲辭費。

中日兩國之間，究有若干之經濟提攜餘地？而提攜事項爲何？此地亦爲篇幅所限，不能確述；今即以懸案而論，爲數亦屬不少，再則中國未開及人跡罕至之地，正如中國領域，廣漠遼闊，且如日本工業技術，深不可測；吾人今苟以日本技術與中國資源結合之景象偶一想像，當可知中國與日本之前途，正燦爛光明；且非他國所能及。

同文同種之常套語，著者以爲斷不足以爲親善之源泉，蓋親子之間，尚不免發生口角，則國與國間，又何能因同文同種而無反目現象？著者認日本之實稍與中國之富源，日本之技術與中國之勞動，日本之製品與中國之原料以及市場之依存性，交通等經濟的結合，方爲使中日兩國堅固提手於東亞之根本要素。

列強憂懼 中日提攜

讀者果疑吾言乎？吾將以適例貢諸讀者。按列強目前所最爲憂懼者，厥爲中日提攜。當本年一月杪中日要人會於南京，倫敦方面傳來「倫敦大受衝動」之消息；「倫敦大受衝動」一語，耐人尋味，而含意至深。日本雖屬單，而報館編輯，亦小視此消息之客觀價值，竟以小標題出之，其實此消息自身，固有其重大之新聞價值；蓋中日經濟提攜一消息，乃西歐市場之悲觀材料也。關於中日經濟提攜所釀成之日本與英國關係，與美國關係，極爲微妙；著者對於此種關係，不欲有所論究；唯中日經濟提攜如能成立，則歐美各國之對華貿易，將如秋風之掃殘葉，盡爲日貨所驅逐。唯此種驅逐方法道義，既不違反條約，復不背乎交易，構築日本僅以合法合理之力。吾人今若再反面言之勢則中日繼續相爭，乃歐美之利，歐美如能爲先天之地理優越之日本，排除競爭圈外，則獲益更非淺鮮。至此中消息，吾人如證諸滿洲上海兩事變後列強努力對華援助，投資，借款，供給武器，派遣顧問等，即可明瞭。

技術合作 日本駭怪

日本發表所謂「天羽聲明」，用意亦不過對歐美派遣顧問，供給武器，借款投資，予以警告；至歐美各國其所以能於數年以內，對華借款投資，供給武器以至於派遣顧問，合作技術，要不外因中日感情疏隔，列強遂得以乘虛而入，苟中日感情而不致疏隔，經濟上且已爲堅固之結合，則歐美或無進展之餘地，亦未可知，借日有之，似亦不致如今日之可使日本駭怪也。

（八）中日經濟隔離 違反自然法則

中日經濟的隔離，勿論自任何觀點言，均屬違反自然法則。日前中日中國情形然正似曠安宅而弗居，舍正路而弗由；例如中國鄰居國則捨此物美價廉商品而講諸遠方日本方面，亦因中日忌避日貨，於是捨最近顧客而脫售商品於遠方。此時苟中日關係而完全友善者，則固應相互交換其必要品，方爲策之善者，計之得者。

懸擱四年之久 日人買運秦漢磚案結束
外部令魯給價補償就地解決

濟南快信云：山東爲齊魯舊邦，孔孟二聖之發祥地，故文化之濡染，俗風之薰陶，均得風氣之先，是以歷代文風不茂，往者歲時承平，一般讀書種子，率多致力於古物之收藏，涓心考據，以示博雅，輾轉傳習，蔚然成風，如聊城之海源閣藏書，潍縣印磚瓦，其初雖起於一時興趣，然攸關我國之文化歷史者至深且巨，惜其後人不克承繼先人遺志，什襲珍藏，復以國內奸商，勾結外人，貶以重價，大好國寶，遂致失散，流入異域，良堪浩嘆，海源閣藏書及萬印樓寶印，損毀抵賣，已早不爲魯省所有，而秦漢磚瓦，亦於民國二十年五月間，經高氏後人，以二千五百售於日人大田，運往東京，幸當局時發覺，於其運青島時，由我國扣留，後經山東教育廳呈奉教部，命令派員將其運至濟南保存，於省立圖書館，當時檢查，共計磚瓦等物五百三十一件，畫像二件，而其最名貴三十二字磚兩方，已被大田祕帶扶桑，無可追囘，且被扣磚瓦，日人亦迭次向我方交涉，並由日使向外部進行交涉，延擱四年之久，迄今未能解決，目前省府奉到外交部世東兩電，對此案飭令按照給價補償辦法，迅速就地磋商了案，今日（五日）已經省府會議議決，依外交部主張，派員與日領商洽，按原價二千五百元，給予日人，以實補償了案。

楊森等交還政權
國府昨特電嘉獎
已電劉湘令傳諭各將領

南京七日電：國民政府林主席，行政院汪院長，以四川省政府主席劉湘，曾於日前兩次來電，爲該省將領楊森等，前先將數區民財各政，奉歸省府，請予褒獎，特于今日致電劉氏，仰令傳諭嘉獎，原電略謂，鄧總指揮錫侯，楊總指揮森，羅副指揮澤洲，李總指揮家鈺，劉總指揮文輝，田總指揮頌堯等，深明大義，挽護統一，悃屬體國公衷，有俾時局，抑即傳諭嘉獎以茲[illegible]世等語。

李何經長淸 到平陰視察
定昨日赴肥城

濟南快信云：山東省民政長李樹春，教育廳長何思源，代表省府主席韓復榘視察魯西長淸等縣，早有此說，直至今日（六日）早八時半，始由濟出發，隨行人員民政廳有朱漢淸張際唐李寶，教育廳有王貫怡楊希文及手槍隊二十名，並帶有告民衆書數萬張，分發所到各縣，李何等一行，因此次所到各縣，多不通火車，當於民政廳集合後，即分乘汽車西進，十時到長淸，十一時分別點驗公安局聯莊會公務員等，并視察監獄，午後一時離長淸赴平陰，因道路崎嶇，至三時半始到平陰。本日（六日）即傳宿於此，七日早再赴肥城視察。

財部嚴防 火柴走私

南京七日電：財政部因賞察綏魯豫等區統稅所轄各火柴廠，間有偷漏稅款者，除飭屬嚴加偵察，予以懲處外，關於防止火柴走私，正在計劃整個辦法，俾使稅收，不至減少。

日俄續商解決懸案
根本問題意見相去甚遠
小問題俄對日表示讓步

華聯社六日東京電：日俄間紛爭中之漁區投標問題，俄幣匯水已照日方之要求，以三角二分半解決，日俄之交涉又進一步，日來俄使與日方之往來甚忙，據日方所傳，關於各種懸案之交涉經過如左：

一、日俄「滿」國境委員會案，自一九三三年日方對俄提起數次，俄方最近已同意創設此種委員會。

二、日俄漁約改訂問題，將由日本提出具體案，該案包括匯水問題，遠洋漁族制，保存漁族，安定漁區等各項，原案於三月底經太田大使帶往莫斯科。

三、樺太煤油權展期問題，俄方仍堅持不同意之態度，由日民間代表在俄都交涉中。

四、防備撤廢問題與不侵略條約，爲兩國書最處決之問題，廣田外相提起初提起非武裝地帶案，惟軍部認爲不合現時之軍事上之要求，改向俄國要求其撤廢遠東俄屬之軍備，並仍取懸案解決後先議不侵略條約，雙方相去甚遠。

魯韓展期赴漢謁蔣
聽訓旅團長出發期亦未定
魯駐贛代表宋式顏已改駐漢口

濟南快信云：山東省政府主席韓復榘，擬赴漢口謁見蔣委員長，報告本省軍政情形，並請示機宜，其行期原定本月十五日起程，惟致電向蔣委員長請示後，適值蔣委員長前往四川，佈置前方剿匪事宜，恐最近三五日尚不克囘漢，是以迄今（六日）尚未接到蔣之覆電，大約韓氏赴漢之期，或將展緩，須蔣委員囘漢後，方可確定，至山東第三路軍各旅團長，分批赴漢聽訓，原奉命三月間南下，目下山東方面雖已準備完妥，但仍須候蔣委員長命到，方可起行，故赴漢日期，刻亦不能確定，又山東省政府及第三路總部，前爲接洽公務便利起見，特派宋式顏爲駐贛辦事處處長，常駐江西，刻以南昌行營已告結束，另在武昌設立營行，故宋氏每令改駐漢口辦事處處長已於日前移駐漢口法租界，本省已通本令省各機關知照云。

蔣電贛省府令 普及教育
謀求提高民智民德

南昌七日電：省政府六日奉蔣委員長關於普及教育之電文，略稱須使成人教兒童識字，識字者教不識字者，知識豐富者教智識膚淺者，並服務精神，謀求民知提高，民德增進，更須以勞動與服務兩項，爲民衆學校教育之中心，務使地方事生及國民，均能認識，以勞動爲本分以職務爲天職。

滬西捕 毆斃賣菜女
各公團糾請交涉

上海七日電：宜昌路賣菜之女孫超菜，五日晨被西捕毆斃，六日晨由第一法院驗屍後，由家屬官殮，各公團紛請檢舉交涉。

閩綏靖第一期 中心工作計劃

福州七日電：第二綏區司令部，擬就中心工作計劃第一期工作，分㊀修築公路，㊁完成閩西各縣交通等，㊂嚴密民衆組織，㊃推行民衆教育，㊄肅淸殘匪。

中央決議設立 戲劇音樂院
並設美術陳列館已推定委員
決函國府褒揚黃節

南京七日電：中央黨部於今日上午八時開第一六一次常務會議，由葉委員楚傖主席，決議要案，㊀通過設立國立戲劇音樂院及美術陳列館，並推定于右任，孔祥熙，王祺，石瑛，吳敬恒，居正，洪陸東，孫科，唐有壬，陳樹人，陳立夫，陳公博，焦易堂，梁寒操，張道藩，曾仲鳴，褚民誼，羅家倫，葉楚傖十九人爲籌備委員，㊁函國民政府褒揚黃節，㊂三月十二日爲總理逝世紀念，推汪委員兆銘主席並報告，是日謁靈推孫委員科主祭，㊃江西各界定四月六日在南昌舉行追悼陣亡將殉難忠烈大會，推程委員天放代表中央主祭，㊄星期一中央紀念週推黃委員慕松報告，㊅其他。

冀省定期舉行 擴大造林運動

天津七日電：市府決定於四月四日舉行擴大造林運動，屆時決在河北體育場四週及馬路兩邊，遍植樹木，并舉行典禮，市屬機關主任以上人員，均須參加，現已擬定孜核章則，以免流弊，刻正積極籌備，并令工務局規劃樹苗備用。

日使昨謁汪
廣田命有吉四月初返日
李頓談中日提攜事

南京七日電：駐華日本公使有吉明，今晨七時由滬乘車抵京，定今日下午往謁汪院長，作普通之拜會，在京約留兩日，定明晚乘夜快車返滬。

聯華社六日東京電：據官方消息，廣田外相爲具體的實行其對華新策，已命有吉駐華公使準備於四月上旬返日，並命其注意英美兩國最近在華之活動狀況，以期返日報告內容之完璧云。

路透社六日倫敦電：一九三二年國聯派往滿洲之調查團領袖李頓勳爵，今日於路透訪員詢以中日提攜事時表示意見，余確信日本穩健派了解對華坦直而誠摯的解決之需要，余意日本軍閥中人如經人善爲勸喻，亦必贊成此種見解，蓋其所處之地位，一面爲人心憤懣之滿洲，一方面爲敵意濃厚之中國，勢必使日本軍閥爲之惶慮不寧也，現未有任何國牽制中國之問題，中國幅員甚廣，列強儘有分頭經營中國貿易之餘地，無庸互相妒忌，余向不贊成對於日本加以偏袒的攻擊，因此種擧動，徒使日人不與世界他國合作耳，不幸國聯竟通過反日之彈劾案，而無其他擧動，要知接近之道，不在評責，而在出以友好之精神，與謀取一種協定，爲各方所可承認，且可使遠東疑忌消釋者之努力，世界欲日本之復歸國聯，但若遠東問題不能解決，則國聯恐將消滅於無形耳，關於中國，今第一要者，在恢復其國聯理事席，余希望此層將可辦到，中國因銀價騰貴，貨幣陷於嚴重狀態中，故必須有財政援助，而援助中國之唯一方法，似爲國際借款，想日本未必能獨自承借此項鉅款也，方面，美國之輔助以解決遠東難題者，實屬需要云。

研究專門學術 人員的資格
諮詢處已議定

南京七日電：全國學術工作諮詢處資格審查委員會，於今日上午十時，在該處會議室舉行會議，決議研究專門學術人員，以下列資格爲標準，（甲）專科以上學校畢業，繼續研究或服務者，（乙）對於專門學術有著作發明或五年以上之服務經驗者。

各省災情 已調查完畢

中央社七日南京電：振務會已將上月各省災情調查完畢，特誌如下，（湘）受蟲災十三縣，（青海）受雹災三縣，受水雹三縣，受水旱蟲二縣，（蟲）受[illegible]災一縣，（川）受水災十縣，受[illegible]災十一縣，受風雹一縣，受匯災一縣，（黔）受雹災四縣。

蘇公安會議 已在鎭舉行

鎭江七日電：蘇公安會議昨晨在省府舉行開幕禮，到六十餘縣，公安人員及來賓三百餘人，由民廳余井塘主席致詞，首述公安施政之重要及開會之意義及目的，繼由各廳長先後訓話及勗勉，旋由各縣出席人員報告各縣公安情形，每人十分鐘，限報告畢即開始討論提案，至下午六時休會。

土肥原 謁桂省當局

廣州七日電：邕電，五日下午，土肥原乘長庚號機抵邕，即赴總部謁李總司令及[illegible]，詢對中日親善意見，李答中日親善合作等問題，須彼此站在獨立與平等上爲原則，經濟合作，須具互惠精神，談一時許退，六日赴省府訪黃主席晤談，七定八日囘港轉閩。

日俄戰爭紀念 日軍舉行擬戰
沿津至楡關一帶

天津七日電：十日，日俄戰事三十周年紀念，華北日軍是日舉行大規模擬戰，指定地點爲平津塘沽唐山灤縣昌黎秦皇島山海關，分由森本聯隊長長谷川聯隊長川合落合中佐等指揮，儀我並在楡關講演日俄戰史。

津日美兵爭執
因武裝通過租界問題

天津七日電：六日午後三時，美兵二十名，全副武裝，欲通過日租界赴河北，日捕以違反規約拒絕，雙方發生爭執，美兵械，日大隊警察趕到，後美兵自動退還，美軍官二名，到日警署歸理。

僞滿定期 實施煤油專賣

日聯社五日長春電：滿洲國政府去年十一月公布煤油專賣法後，整理貯藏設備，派遣實官吏，交涉進價進行種種準備，同時託日本煤油公司董事津下紋太郞爲財政部顧問，與英美煤油商判分配輸入量問題，現因各種問題殆已解決，定於四月一日起實施煤油專賣。

英國白皮書 觸德當局忌
希特拉稱病向西門擋駕 歐洲外交談判或將延擱

哈瓦斯社五日柏林電：今晚德國各報，對於英國政府發表國防問題白皮書，與希特拉突然稱病，請求英國西門外相緩期來德之兩事，故意避免發生聯繫，僅對於英國白皮書，表示德國方面之憤懣，德國志願放棄英國白皮書責難德國重整軍備，實足妨礙歐洲協調政策，英國政府出此「不友善之行動」殊為可異，按去年十一月間，英國曾一度急戰爭狂疾，今乃舊疾復作矣云，柏林外交界所日報，則謂英國政府既若此念念，則應足以證明德國重整軍備之必要，當知德國青年生長於民族精神之環境，與軍事訓練無關，德國之鄰邦，多年以來，以軍事訓練施諸青年，而德國則不然云，反之「柏林日報」對於英國觀點，則似有相當諒解，謂凡一切和平組織之企圖，其結果轉使戰爭準備愈益緊張，因此德國亦整軍備，實更有必要云，惟一面錄報「則將英國發表白皮書，與西門外相展期來德兩項標題，同載一處。

路透社五日柏林電：此間外人現信希特勒之患寒疾，實藉故以擋英外相西門之駕，蓋以英國關於國防問題之白皮書，涉及德國重整軍備事，頗觸德當軸之忌也，西門原定星期四偕艾登赴柏林，今已無期延緩矣，據德外交部發言人今日語路透訪員稱，英外相來德日期，或將重行約定，但一切須視元首希特勒之病況而定云，希特勒今日曾與其軍縮專使里賓特羅浦會談兩小時，當然必曾討論及英國白皮書事，希特勒得悉英國白皮書之內容後，即於昨夜在府召集高級人員會議，今晨希特勒親自決議，請英外相西門展緩來德，並繼外長牛賴特男爵發表公報如下，元首於赴薩爾白當根時，微受風寒，嗓音失常，今從醫士勸告，取銷最近將來約期之談話，以養嗓音，因是德政府特由外交部長照會英大使，轉英閣員展緩來德云，英政府已有覆文致德外交部，謂聞德元首身體不豫，殊為不安，深望其早日喜占勿藥云。

哈瓦斯社五日倫敦電：德國希特勒領袖染寒，因患感冒，不可以風，業已要求外相西門，展期赴德，內閣現定明日開會時，將西門外相展期赴德一事，所釀成之局勢，加以研究。

哈瓦斯社五日柏林電：此間政界及外交人士，聞希特勒驟然患不適，致使英國西門外相展期來德之訊，至為震驚，輿論方面則對於元首疾病與盛屬之，官方發表公報，僅謂希氏日前在薩爾勃魯克城感受風寒，因而喉啞，一般人亦常謂希特勒在歐戰中喉管為毒瓦斯所傷頗劇，時時聲啞，據聞上星期九，渠往薩爾區域，確因不自珍攝致為風寒所襲，故並非「外交」疾病云，茲按西門外相來德聘問，係出德國之請求，情殷而詞切，若無嚴重理由，決不至出爾反爾，要求展緩行期，惟可靠消息，希特勒日來處理政務，並未間斷，昨晚曾與多數要人會晤，至午夜始畢，今日午後，又與軍縮問題特別大使里賓特羅浦氏晤談，逾兩時之久，可見託病自有其故也，政界人士以為希特勒疾病關係至為重大，緣英國閣員展期來德，必使歐洲各大國外交談判為之就延，而歐洲局勢之發展，自必感受影響故也。

哈瓦斯社六日倫敦電：每日電訊報評論西門外相展期赴德事，謂「當希特勒患病時，其外交談判得以繼續進行」，又謂「英國政府關於國際局勢真實情形之見解，當非德國官場人士所稔知，此於英國白皮書公布後德國所生反響，足以見之」，晨郵報之論調，與每日電訊報相同，謂「英德兩國談話，現已遇有阻礙，吾人真誠希望此項談話，僅屬延期舉行，而非確定取消，英國政府特於閣員赴德之前，在白皮書中懇切說明關於國際時局之見解，在理當為希特勒所樂聞，則以英國見解若有疑慮之處，自因之而較易消釋也」，此外反對派各報對於白皮書均加以抨擊，略謂西門外相展期赴德其故即在於此，其中工黨機關報每日民聲報載稱，「英國政府對德政策，不論他人觀念如何，」要之白皮書公布之日，適在西門外相啟程赴德之前夕，實一絕大錯誤，今後英德兩國談話基礎，恐須重起爐灶矣云云。

希臘叛亂將敉平 叛軍內部已混亂
當局稱兩日內可降服

哈瓦斯社六日希臘沙洛尼克城電：叛黨多人，因缺乏糧食，紛紛避入保加利亞國境，當由保國當局繳械收容，又據官場消息，叛軍內部已完全陷於亂混狀態云。

哈瓦斯社六日南斯拉夫京城電：希臘陸軍部長貢第利斯，昨日向叛軍所發出之哀的美敦書，已於今日午刻滿期，如叛軍屆時仍未投誠，則希臘政府軍隊與叛軍將於本日午後，在馬其頓半島東部開始交戰，陸軍部長貢第利斯，擬集中軍力，向叛軍加緊包圍，俾不至流血過多，而使叛徒被迫降服，一般人預料政府軍隊可獲勝利，蓋叛軍全恃克萊德島之接濟，惟克萊德島叛黨船隻，因缺乏燃料，行駛甚緩，至目前尚未駛抵叛黨所佔之馬其頓沿岸，叛軍未獲接濟，則勢難持久也，聞希臘國內輿論，顯然反對叛黨領袖前總理維尼瑞洛斯，希臘青年多人，現紛紛投効政府軍隊，協同剿滅叛黨云。

路透社六日雅典電：希臘之叛亂，瓦解似在目前，據政府中人，聲稱，陸地叛黨，不足兩日，可使屈服，當局現用飛機平亂，以其收效最速，昨日叛軍與海上叛艦均遭受天空之襲擊，昨夜政府軍在東馬其頓大獲勝利，轟炸機與忠勇之勁旅，由陸長孔猛列斯將軍親自指揮，猛攻薩洛尼加斯特為瑪島之叛軍而大敗之，叛軍初曾頑抗，未幾即在機關鎗與野戰炮火之下潰退，委棄死傷甚多，叛軍已渡斯特為瑪河而抵塞里斯，但今日侵晨薩洛尼加等處之政府軍已緊追之，加米諾斯將軍所指揮之叛軍，士氣大衰，昨日飛機曾以傳單擲於叛軍中，謂政府深知爾等乃為叛變之軍官迫令作戰，彼等不以實情告知爾等，爾等宜速悔悟，而來投降，則可免追究云，政府今日聲稱，除克里特島外，各島均忠於政府，飛機隊現專向克里特島轟擊，雅典薩洛尼加等鎮之商店均已開市，足徵大局已有轉機，政府暫禁私人商用飛機在希臘境內降落。

國民新聞社五日雅典電：希臘京城之中現已滿佈恐慌之空氣，政府方面雖已多日派遣飛機轟炸叛艦，但叛艦始終活動如故，而馬其頓方面之戰事則愈呈劇烈之狀態，政府當局已覺政府之威信維持，須急速戡定叛亂，故今日內閣會議已決定將政府所能控制之兵力全部集中，以與叛黨在陸上海上決一雌雄，並依照此種計劃先派遣飛機數隊前往克里脫島附近向叛艦五艘轟擊，迄今成效如何，損失如何，則尚未有確實報告，據云，最近之轟炸頗為劇烈，而叛艦中之一艘名喬其歐斯阿佛羅夫號者曾着一彈，損失甚鉅云，復據一報告，現在叛艦已完全在政府轟炸機及效忠於政府之軍艦包圍之中，同克里脫島與外間之交通亦已由政府軍隊完全截斷，惟叛艦為改善形勢起見，曾移向北駛至西克萊地斯地方，該地島嶼叢密，自由範圍較廣，亦可略避政府飛機之鋒，惟叛艦始終未能採取攻勢云，最近自薩隆尼加傳來海電稱，該處叛軍之被迫退過斯德里蒙河者，現已被稚埤斯德拉少將之國軍包圍，此外復有轟炸機二十一架已離薩隆尼加前赴馬其頓向該地叛軍進攻云

英航空大臣宣言 解釋增加軍費理由
全部計劃在四年中實行

哈瓦斯社五日倫敦電：航空大臣倫敦德里勛爵，頃發表宣言書，解釋空軍經費增加三．六八五．零零零鎊之理由，並說明全部計劃，將在四年中實行，一九三五年，先將國防空軍由四十三隊增至五十四隊，海軍飛機由十六隊增至十七隊半，惟作為輔助隊之水上及陸上飛機則仍為十隊，此外駐紮遠外屬地之空軍，亦仍為二十四隊，惟今後三年中應否加緊進行，抑或延緩，則將視國際時局情形如何以為斷，倫敦德里勛爵，嗣又述及西歐天空公約問題，謂「各國若有訂立天空公約之真誠希望則不久在國際方面成立一般協定以限制空軍，自必輕而易舉」云，宣言書中又說明一九三五年內將在各軍略要點舉行空軍聯絡之演習，而於印度及遠東路線在埃及，印度，伊拉克與新加坡之間，則尤為注重云。

路透社五日倫敦電：英國擴充空軍之程序，僅有略視國際情形需要定其進行遲快之餘地，航空大臣今日所發表關於空軍預算估計之說明書，對於此點，已有說明，謂估計中增多經費三百零八萬九千鎊，共為二千零六十五萬鎊，外國空軍進展甚速，英國不得不擴充之，故政府有此決議，空軍將繼續練習，由埃及赴印度，由伊拉克赴新加坡，並由新埠赴印度，且擬用陸地飛機前往兩非，至於在英屬西非殖民地設立支線每星期通航一次，俾與南非好望角主線相銜接之計畫，刻亦在慮中考目前最緊要者，厥為英帝國航空線之地上準備，俾便利各種飛機之晝夜起落，而助成帝國運輸業之實現云。

日將舉行 總理十年祭
在日本青年會館舉行

日聯社六日東京電：本月十二日為中國國民革命元勳孫總理客死北平之十週年忌日，日本文化聯盟會乃卜於此日在明治神宮外苑之日本青年會館，舉行中山先生十年紀念之盛大祭典，藉以追懷故總理之偉大事業與人格，當時自午後一時起，敦請日枝神社之住持宮西氏為齋主，日本文化聯盟之理事松本學，頭山滿，及廣田外相，蔣作賓公使等人，均須出席，舉行慰靈祭後，自午後二時起，有藤澤親雄氏之學術講演云。

玉田保安隊 昨日換防
殷汝耕到唐山監視

北平七日電：玉田保安隊換防，已準備完妥，定七日開拔，特務隊馮壽彭部五百人調唐山，第一大隊孫雨臣王有修，第二大隊劇本志部四百餘人，調三河通縣間之下墊燕郊，但各部要求先改編後調防，殷汝耕六日已由津抵唐山，七日赴玉田主持，至周毓英部開入玉田，係因該縣舊保安隊調防後，新保安隊又未出發，深恐防務空虛，故先往暫維治安。

神良氏 活胃錠

身體康強在飯餐 胃囊呆頓下咽難 日久不治成噎膈 神良活胃是奇丹

每瓶大洋壹元

主治 急慢性胃病 消化不良 胃呆食滯 胃弱胃炎

31

神聖堂 麟鳳調經丸

一對情侶 同遊同戲 在天比翼 在地連枝 麟鳳之功 靈芝之賜

專治婦女經期不調白帶不孕

每盒一元二角

27

神聖堂 靈芝補腎丸

專治男子腎部虛弱諸虛百損

每盒一元二角

青島神州大藥房總經理

鞏固精關 壯身之寶 遺精救星

神聖固精丸

24

每盒大洋一元二角　青島神州大藥房總經理

青島總經理 天津路神州大藥房
濟南總經理 緯五路神州大藥房

▲福壽鷄眼藥膏▲

脚上被趾甲之嵌蝕，或用不舒適鞋履之擠軋，往往自鷄眼之發生，大者名謂脚映，痛苦甚深，但用福壽藥膏，不數日即化為烏有，用法先用熱水浸透，然後厚敷此藥而包裹，約四五日即化于無形。

▲福壽凍瘡藥膏▲

天氣漸將寒冷了，一般善患凍瘡的，又要為牠所累了。初起痛癢相尋，一經破爛，則痛苦尤深。絢能事前預防福壽藥膏是祛散凍塊之妙藥。用法簡便，祇須敷擦數次，在未用前先以熱水浸透，化散尤為迅速，皮膚燥裂，更能藥到痛除。

鼻膜炎

鼻傷風 鼻塞 噴嚏不止 涕泗交流 鼻膜枯燥 鼻腦漏 鼻生瘜肉 額腔疼痛 及鼻內不舒者皆鼻膜炎之先後徵狀也

福壽鼻膜吸藥是本症之特效藥並能預防傷風及流行感冒之傳染

每瓶壹元 郵寄加掛號費一角一分

杭州新民路福壽製藥公司發行

青島分銷處河北路廿號

本分公司電話五四六六

各大藥房均有經售

價目 大號每盒五角 小號每盒二角 全國大藥房均有出售

總製造廠及發行所杭州福壽製藥公司

駐青華北總經理河北路廿號張永濤醫師

門市部天津路義生厚綢緞皮貨局

山東省總經理青島高密路遵古商行藥品部

濟南總代理天橋東濟東倉庫內泰和紙號

同啓

□既喝美酒又得美畫□

煙台 光華葡萄釀酒實業社

—為酬各界提倡盛情！—

贈送美畫

凡向本市各大食物商店購大號白蘭地一瓶或葡萄酒一瓶者得贈精美畫片一張 如購小號須有二瓶得贈畫片一張

光華 ◀白蘭地葡萄美酒▶

六大特色

完全國產 選料精良 名師釀造 質醇味美 瓶量加大 定價特廉

贈送日期自二月一日起月底止

青島總經理 高福商行

地址：大沽路義豐隆電話四四四〇

泰和麥精魚肝油

補精血·健腸胃 強筋骨·療肺病 滋補聖藥 老幼咸宜 （藥房均售）

上海泰和西藥公司總發行 北四川路麥拿里廿四號

青島總經理處 漢美大藥房 電話三一五〇八

代銷處 太和大藥房 易州路 美華大藥房 益都路 共和大藥房 東鎮威海路 海功大藥房 東鎮龍門路

賽馬廣告 第一號

本會第一期賽馬定於三月十日禮拜日舉行由午後十二時三十分開始計賽十二次搖彩統票每號售銀十二元由第一號起至三百號止可先到本會事務所預購

◉本會特別啓事

（一）（甲）門票每天每張售銀二角（乙）特別看台票每天每張售銀五角（丙）會員看台票每天每張售銀一元

（二）本期第九次搖彩票每張售銀一元此次票子自三百零一號起寄託市內中山路景昌洋服號，元成商行，青元商行等代銷

青島萬國體育會謹啓

會址：中山路曲阜路轉角　電話一八〇二號

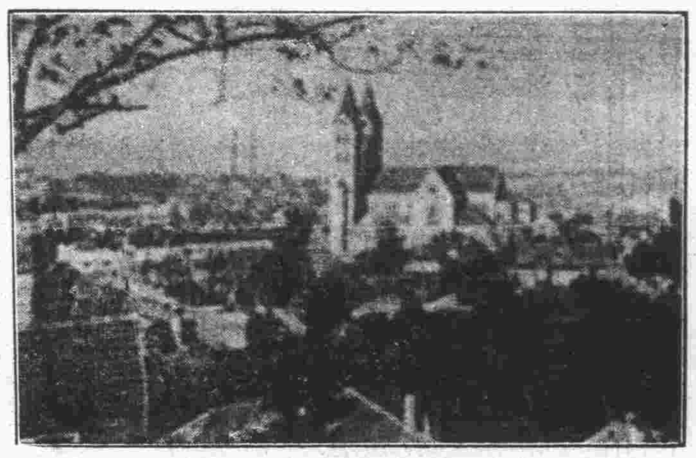

右圖示未配眼鏡之前所見之景物

青年學生近視者很多，大多數眼學家相信，學生近視的最大原因是因為他們讀書把書籍靠得太近眼。我國學生每不注意這點，實在可惜。……

已得近視眼者宜速查驗，配合宜的眼鏡，不然，則眼睛緊張太甚，一定要受了頭痛和眩暈等痛苦，於前途事業是很有妨礙的。

節錄蔡翹先生所著生理學第十一章

青島大藥房光學部 專配眼鏡 中山路十九號 電話五三三三

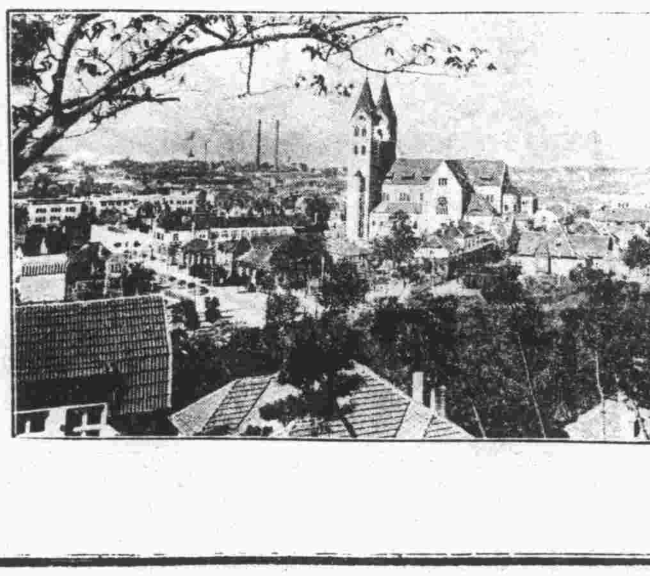

左圖示既配眼鏡之後所見之景物

良友綢緞店

人生三大要素
衣為當先

●君欲解決衣服的問題
請到中山路一八六號的「良友」

各種綢緞俱是本廠出品？
花色之鮮豔
價錢之便宜
世無其匹

惠顧參觀　無任歡迎

武下房產公司

大注意
啟者匯泉方面及湛山方面有房屋願出讓者即請至本公司面洽可也

曲阜路六號
電話五〇一八

第十一期
航空公路建設獎券
五月三日開獎

一等獎一號　獨得洋五十萬圓
二等獎二號　各得洋十萬圓
三等獎四號　各得洋五萬圓
四等獎十號　各得洋一萬圓
五等獎五十號　各得洋二千圓
六等獎一百號　各得洋五百圓
尚有其他獎額五萬餘號
購券多得獎之機會愈多

國民政府航空公路建設獎券辦事處發行
上海愛多亞路一八三至九號

售券處
中國銀行
中央銀行
交通銀行
本埠各大商號公司凡掛有藍底白字標識者均有代售

五十萬元
人人皆有希望

今日

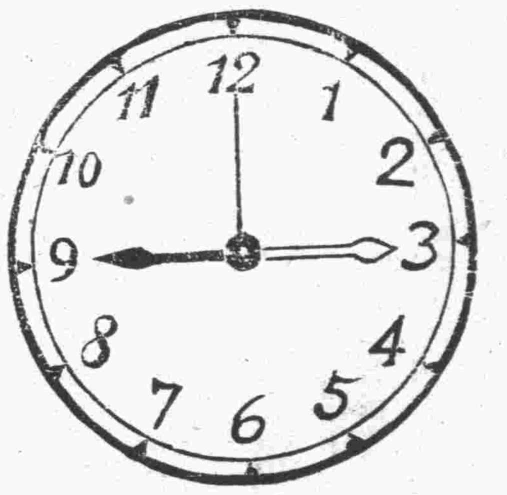

往中山路 **明華銀行**

存款開立儲蓄戶

詳章備索　電話五一四七八九

○○ ○○ ○○ ○○
遷移通告

本號不日卽將遷移中山路昇昌舊址現正裝修一俟工竣擇吉開幕特先露佈

狂賤與擁擠？

有特賤的貨物纔能使顧客們擁擠本號十五日失愼將樓部焚去損失甚鉅受水漬所侵之貨萬餘元特定于三月一日舉行實實在在的水漬貨大拍賣

屆時貨物狂賤！顧客們擁擠！

地址濰縣路　電話四二一七四

祥雲壽綢緞百貨**店啓**

無敵牙膏　潔白牙膏

兩種牙膏各有獨到好處所以男女樂用之

無敵牙膏　質料高貴　香味雋永

潔白牙膏　價値旣廉　品質尤美

家庭工業社出品　各埠百貨商店均有經售

注意贈品

凡持本日廣告向本埠濰縣路恆義昇買大潔白牙膏一支者隨貨贈送精美明星信片兩個送完爲止各界早臨

華北總經理駐青天津東興棧

中山路大福號內　電話二〇七二

茲有下列各處。上等地產。廉價出售。合意者請至本行面洽。或函約趨謁亦可。

一、龍江路　上等建築地
二、嘉谷關路　上等建築地
三、武勝關路　上等建築地
四、函谷關路　上等工廠地
五、和興路　上等工廠地
六、歸化路　上等工廠地

招租

茲有魚山路。摩登住宅一所。內部設備。應有盡有。租價低廉。合意者請駕臨本行面洽

聯益建業華行

青島中山路交通銀行四樓四零一號

本行電話：四一六九

青島市社會局佈告第一二三號

案查本局遵照定章，於每年春季均須施行種痘，藉杜天花傳染，而保公共健康，茲定自三月一日起，至五月三十一日止，爲春令種痘之期，指定市鄉市立各醫院爲種痘處所，一律免費施種，除令各醫院遵照辦理外，合亟附錄春季種痘處所時間一覽表，布告市鄉民衆一體週知，按時前往表列指定各處所受種，愼勿觀望自誤。此布。

中華民國二十四年三月一日

種痘機關	地址	每日種痘時間	種痘截止日期
市立醫院	本市膠州路	上午九時至十二時 下午二時至五時	五月三十一日
四方診所	本市四方	上午九時至十一時 下午二時至五時	仝
傳染病院	本市嘉祥路		仝
市立東鎮醫院	本市東鎮	下午二時至五時	仝
市立李村醫院	本市李村	下午二時至五時	仝
九水診所	本市九水	下午二時至五時	仝
市立陰島醫院	本市陰島	下午二時至五時	仝
市立薛家島醫院	本市薛家島	下午二時至五時	仝
水靈山島診所	本市水靈山島		

寶瀛齒科醫院

本醫滋青以來於茲二十餘載虔誠濟世已博得各界之好評刻因舊有房屋狹小不敷應用現移舊址對門不惜重資組織大規模牙科醫院地方寬敞光線充足使便於各項手術足賜顧諸君之滿意如蒙光顧新遷期內各種價值格外克己以酬各界惠顧之雅意此佈　院址膠州路中山路口

青島市政府購辦委員會通告第七四號

案查本會現擬招商標購工務局擴充水源工程案內第二部異形管等項各商有願承辦者，可自本年三月一日起，每日於上午九時起至十二時，逕來本會，領取標單及圖樣說明書設計圖等件，詳爲閱覽，即將該項價格切實估計，填註封固，以便投標。此項標函統限於三月八日下午二時投遞本會，即時當衆開標。過期標函，概作無效，特此通告。

中華民國二十四年二月二十八日

乳量之供給　宜加以統制

宜以較廉之費　得更佳之乳

經濟不費　克寗乳粉，冲調之量。可以適如所需。或一杯。或一加侖。悉如君意。毫無虛耗。

保證安全　克寗乳粉，裝罐密封。由加拿大及美國直接運來。有洋溢全球之波頓公司令譽爲擔保。

君之家庭　無論爲大家庭，小家庭。無論居住何地。均以可輕微之費，享鮮乳之益。所需要者，祇清潔之沸水耳。

Borden Quality

注意　冲調之時。乳粉宜置於水之上面，而速攪之。

各食品店　各大藥房　均有出售

上海南京路廿二號

美商吉時洋行總批發

贈券　奉上郵票二角請卽惠寄克寗乳粉一樣罐爲荷此上　上海郵箱五〇四號吉時洋行克寗樣品部

姓名

地址

（四八）

（十五）

龍麟件塔　註册商標

屈臣氏疳積花塔餅

提防市面假冒劣貨

確保應驗

眞貨　每罐廿五枚每枚用玻璃紙包裹紙上印有龍麟件塔商標餅底亦貼有浮凸紅黃二色商標

英京·香港·中國　**屈臣氏**

白濁檸檬膏

專治男子酒色不節眞元損傷以致搖動其精元關不固成爲白濁若不從速治之後患何堪設想依法服用痊愈極速精氣且可復原

白濁藥丸

一時不愼致悞終身惟有卽服屈臣氏白濁藥丸立卽止痛痊愈

各大藥房均有代售

農林所暨社會局 籌備舉行植樹典禮
十二日上午十時在團島路 分函各機關團體屆時參加

總理逝世紀念，暨造林運動宣傳週，爲期已近，市府接准實業部來咨後，當即分令農林事務所會同社會局籌備辦理，定十二日上午十時在團島路無綫電台附近舉行植樹典禮，已分函各機關團體，屆期參加，並令各辦事處派員宣傳演講，茲錄實業部咨文，暨辦法大綱如次：

實業部咨 案查每年三月十二，總理逝世紀念日，舉行擴大造林運動宣傳週，經奉國民政府規定有案，其舉行辦法自三月十一日起，以一星期爲造林運動宣傳週，在首都由本部約集有關係機關代表組織首都造林運動臨時委員會，主持一切各在省縣市則由省縣市政府會同市黨部負責辦理，本年三月十二日自應查照成案舉行植樹式，及造林運動宣傳週，以崇紀念，除分咨外，茲特檢同造林運動宣傳辦法大綱一份，咨請貴市政府查照轉飭籌備舉行，並希將辦理情形咨復以便彙報爲荷。

辦法大綱 一、本宣傳週應由各省實業廳，或建設廳，市政府社會局，各縣政府負責主持，並約集其他有關係機關團體共同辦理，二、舉行日期，定每年三月十一日起，至十六日止，三、造林地點如無大面積之林場，得分地造林，四、植樹日期，如不能在同日舉行，得酌參加團體之人數分組分日栽植，五、植樹時應由負責辦理之機關酌派技術人員妥爲指導，六、本宣傳週所植樹苗，應由負責辦理機關妥爲管理，如發現有枯死或損壞者，應即補植，七、關於本宣傳週之各種宣傳品均應郵送實業部一份備查，八、各省市辦理本宣傳週經過情形，應由各省實業廳或建設廳各市政府社會局詳細報告實業部，各縣辦理經過情形，應由各省實業廳或建設廳彙呈實業部查考。（青島）

膠路商運改進 討論會圓滿閉幕
崔委員及木村處長致詞 沈市長晚間宴全體代表

膠濟鐵路召開之商運改進討論會，前日（六日）上午舉行開幕式，下午三時，繼開討論會，昨日（七日）又繼續開會，所以各業提案意見百餘件，至午後五時半，全部討論竣事，路商兩方，感情融洽，精神異常良好，頗足表現合作之氣象，繼即舉行閉幕式，由譚處長主席，作簡單報告後，繼請崔委員致詞，首述路方改進之方針，繼述山東各業應力圖發展之必要，對各業提案，表示誠意接受，再次由車務處長木村（日人）致詞，對於路商兩方之利害，及合作之必要，作誠懇之講述，（徐東原君任翻譯）全體代表對崔委員及木村處長之致詞，表示十分滿意，當由代表張維翰致答詞，復由譚副處長表示謙謝之意，大會始告圓滿閉幕，沈市長定於晚六時半，在迎賓館宴請全體代表，以資聯歡云，茲將其運價減價原則錄次：㈠凡某種貨物，其運價超過其運輸負担能力，而有詳確證明者，得繼續商討減價，㈡凡在路運淡月期內，如減低某種貨物運價，確能利用本路餘剩運輸能力增加相當運量，得繼續商討減價，㈢凡利用本路四空身輛，而不妨害國內工業者，得繼續商討減價，㈣凡本路特產品足資擴充市場銷路至外路者，得繼續商討減低聯運運價，㈤凡他地原料足資扶助本路沿線工業發達者，得繼續商討減低聯運二價。（青島）

沈市長現以膠路當局，此次召開商運討論會，來此參加之膠市暨沿線各縣農工商團體代表，計達二百餘人，爲盡地主之誼，並表示歡迎起見，特於昨日（七日）下午六時，在市長官舍設席歡宴參加商運會各代表，席間沈氏親任招待，並請膠路葛委員長暨陳崔彭諸委員作陪，盛況空前，官民融歡之象，異常濃厚，直至九時餘，始盡歡而散云。（溪）

張鴻烈昨日 參觀冀魯針廠
午前市長夫人往參觀

魯省建設廳長張鴻烈氏，因參加此次膠路召開之商運討論會，於日前來青各節，已誌前報，茲悉張氏，以本市利津路冀魯製針廠，爲國內唯一製針機廠，且管理得法，出品精良，茲爲明瞭該廠眞實情形起見，特於日昨（七日）下午二時，乘車赴該廠參觀，聞張氏對該廠之設備及製品，贊美異常，旋即返回市內休息云。

又訊：沈市長夫人，亦已冀魯工廠爲國人經營工業之傑者，有參觀必要，特於日昨（七日）上午九時餘，乘車前往該廠參觀云（溪）

本市銀行業將舉行 行際籃球錦標賽
擬定會章及隊員報名須知 報名已開始至十一日截止

本市銀行界同人，鑒於體育之有益身心，有益家實有提倡之必要，更有組織運動團體之必要，經先後組織籃球隊，以資練習，因而引起多數行員愛好運動之興趣，茲爲鼓勵各隊技術進步，及選拔同業對外選手起見，特發起行際籃球錦標賽，擬定比賽會章及報名須知，已于四日起開始報名，會章及報名須知從略。（青島）

沈市長定 明晚視察民校

沈市長現以本期民衆學校，已於三月一日開始授課，所有各校辦理情形暨學生出席狀況等，有明瞭必要，特定於明（九日）晚，乘車赴市內各民衆學校，視察一切云。（溪）

社會局進行捕蠅工作
擬定辦法七條呈請核准

社會局以去年辦理滅蠅，成績良好，本年亟應援案辦理，以防傳染，關於滅蠅標本，實施辦法，及全部預算，業經該局擬具妥當，呈請市府備案，茲覓該項辦法錄次：

滅蠅辦法 ㈠滅蠅實施時期，定爲六個月，自三月二十日起，至九月十七日止，㈡滅蠅事項，由社會局會同公安局辦理之，㈢滅蠅藥品置備青化納，石灰，煤油等三種，㈣市內滅蠅由公安局之清潔隊主持執行，分東鎮西鎮各一區，市內爲四區，共計六區，凡公共廁所糞坑堆積垃圾處，以雜院垃圾箱等均應每日至少灑布滅蠅藥品一次，㈤公共廁所，糞坑，牛馬糞場，猪欄等，外用青化納灑布之，堆積垃圾外，用石灰乳灑布之，雜院垃圾箱用石灰或煤油灑布之，㈥鄉區滅蠅由各建設辦事處主持執行，分李村，滄口，九水，陰島，薛家島，爲五區，其使用滅蠅藥品辦法，與第五項同，㈦印發宣傳刊物，俾民衆咸知滅蠅方法，注意撲滅藉收協助之效。（正聞）

電話局分發 本年度新電話號簿
十一日至廿一日分期分發 未領取者廿二日後再補

電話局二十四年新電話號簿經本市醒民印刷局承印後，現已印齊，特定於三月十一日至二十日間分期分發，計各用戶計十一日十三日兩日，發二千號至三千號，十四十五兩日，發三千號至四千號，十六十八兩日，發四千號至五千號，十九二十兩日，發五千號至六千號，二十一日，發六千號至七千號，倘於以上規定日期有未發到者，概於二十二日後隨時補發。（捷聞）

農林所 計劃關植市區行道樹

本市行道樹，年來在農林事務所努力經營之下，成績頗佳，該所以台西鎮方面尚未遍及，本年擬繼續施工，業經詳爲籌劃，計應行關植行道樹各路，共十六處，最近期內即可分別施工辦理云。（青島）

工務局呈市府 擬闢貴州路海濱公園
市府據呈已通飭知照

工務局以貴州路海濱一帶原爲風景區域，早有建設海濱公園之議，又因西嶺一帶，人煙稠密，房屋櫛比，除該路濱海地段，幾無隙地，可供市民遊息，故該處建設海濱公園，愈爲重要，爲此該局特呈市府飭令財政局對貴州路海濱地段，現有空地，不再放租，已租建有房屋者，亦應於期滿收回，以備陸續改建公園之用，聞市府據呈後，已通知各關係局知照矣。（正聞）

膠路乒乓賽 昨日開始報名
本月十六日截止

膠路體育會，現爲提倡室內運動起見，特發起該路乒乓球錦標賽，茲悉是項比賽，已於昨日（七日）開始報名，定本月十六日截止報名，以俟報名結束後，即可分組比賽，預料屆時定有一番盛況云。（溪）

二月份 火警增多
共達二十四起

本市上月份（二月）所發生之火警，較其他月增多，原因係舊曆年關，各市民多貪圖快樂，不加謹愼，致火警頻仍，茲據公安局方面調查，本年二月份，全市火警有二十四起，已成災者十五起，未成災者九起，總計損失，爲六萬一千餘元，有保險者計五家，保險數目爲六萬元左右，至於起火原因，十分之八，爲敬神焚香紙，與燃放爆竹所致云。（溪）

市屬公務員 各足球隊又將比賽
本週又有三場友誼賽 足球錦標賽即將籌備

市屬各機關足球隊先後成立後，使本市體育又多一新的發展，市區六局一台一所中，僅公安局與農林事務所尚未組織成立，其餘各局台已成立之球隊均積極活動，咸準備參加體協會舉行之公務員足球錦標賽，體協會日內即開始籌備舉行，本週內又有三場比賽，計星期六日下午四時，社會局對觀象台，比賽籃球，星期日下午二時，教育局對觀象台，三時半，市府對社會局，作足球賽，地點均在體育場云（青島）

呈請發給樹苗
水靈山島辦事處

水靈山島建設救濟辦事處以本年春季，擬將本島可資植樹之山地五百畝，普遍栽植，俾實地造林計劃，藉資調劑氣候保育水源，爲此特呈請市府核准，發給樹苗以便種植，市府據呈後，當飭令農林事務所照發松樹五萬株刺槐二百株云。（正聞）

公安局警犬班 將建築新班址

擇定拘留所附近空地

公安局特務督察處，以所屬之警犬班，房室犬舍均不敷分配，近來又成立警犬訓練班，更覺工作諸多不便，曾往匯泉一帶，選擇班址，第以距離總局較遠，遂而未果，茲悉該處，現已擇定局內拘留所附近空地，較爲合宜，聞王局長核准，約下月興工建築云。（新聞）

鹽務稽核所 招考書記
十日在鐵小舉行

鹽務稽核分所，目前招考書記若干人，以便分配，茲悉該所以審查投考資格，業經完竣，特定於本月十日假湖南路鐵路小學，舉行考試，已分別通知各投考者遵照，茲錄該所擬定考試須知，及考試科目如後：

考員須知 一，考員須照指定位置入座，二，考員須憑考試證入場，無證不准與試，每次入座，須將所帶考試證置於本人桌上，三，考員須自帶中西筆墨，考卷由本所發給，四，考卷上勿寫姓名號數，五，考卷不得逾時，交畢即出考室，六，無論錄取與否，均由本所通知，七，考試及格後，於委派職務前，必須檢驗文憑，舉行口試，並赴本所指定之醫生處檢查體格，如能合格，即覓妥保人取具保證書，送所備查，八，新委人員均須試用六個月，成績滿意者，再予補實，如能所委之職經手公款，應繳保證金現款與保證金券，均照稽核章程辦理。

考試科目 一，三民主義，上午九點致九點半，二，算術，上午九點半至十一點，三，漢文作文，下午兩點至四點。（正聞）

丈夫有外遇 少婦自盡

昨日（七日）下午三時餘，五號炮台山下深溝旁，有一少婦，徘徊其間，多時不去，面部亦現慘黑顏色，觀其意似欲投澗者，被該處汽車檢查處警士瞥見後，即將該少婦領至該處，經詢問後，始悉少婦爲萬王氏，年三十五歲壽光人，住台東七路十號，並云伊夫單學明，年三十六歲，現有外遇，不理家政，致伊無法度日，樂來此處投澗自盡，俾免在世受辱，該警正在詢問之間，不意該少婦又將手上所帶之金戒指吞下，霎時發覺後，該處即電知四區派出所，派警將該少婦送往強初醫院診治，經醫士施用瀉金藥後，即又將少婦送回寓所調治，據云，經服用藥物後，可免性命危險云。

環球齒科醫院 招考練習生

本市湖南路四十四號中山路口環球齒科醫院，近招考男女練習生數名，須高小或初中畢業，及有同等程度者，年齡自十七歲至二十歲者，本月七日起每日下午一時至五時，交四寸像片一張，履歷書一份，至該院報名。

將正式成立 本市高等法院分庭
定于七月一日

山東高等法院院長吳貞纘，爲便利一般人民，訴訟起見，特擬將本市地方法院，改爲高等法院，青島分庭，實行三級三審制，除函魯省府增加經費外，並親于日前赴京謁司法當局報告籌備事宜，及請示一切，聞吳院長已于前日返濟，接洽結果，異常圓滿，本市高等法院分庭，七月一日即可正式成立云。（民言）

設立高級民校
西鎮民校學生呈請

自沈市長提倡民衆教育以來，一般市民，（不識字者）無不以工作完畢時，到附近民衆學校上課，以增廣智識，刻十期民衆學校，業已畢業，近來西鎮民校畢業生，呈請第一市區辦事處轉呈市府設立高級民衆學校，以求深造，刻第一辦一處已轉呈市府，令教育局參酌辦理云（民言）

春季競賽會 開始籌備
競委會今日開會

教育局體育委員會，暨體育協進會日前開會議決，舉行春季體育競賽會（球類），及踢毽子放風箏等項比賽，現定今日（八日上午十時，假山大體育部召開競賽委員會，以便討論應籌備事宜云。（青島）

先施牙膏

原料高貴 價錢公道

先施牙刷 堅固耐用 一毛不脫

●先施公司化粧香品

青島 萬豐和經理 地址：高密路六十四號 電話：三二五五

各百貨店均有代售

康樂女醫院廣告

本院專治 內科 外科 兒科 眼科 婦科 產科 注射 皮膚 花柳 耳鼻咽喉 各種藥針

診症時間 每日下午二時至六時 星期下午停診 上午九時至十二時 急病及接生隨請隨到

本院備有上等病房數間最適宜生產及養病之用患者請駕臨敝院接洽爲荷

地址：中山路一七一號

電話 日 三三四二二 夜間 四一四七二號

院長女醫學士高欣榮謹啓

博愛醫院

▲開設齒科

治療科目 外科，皮膚花柳科，內科，耳鼻咽喉科，齒科

治療時間 午前八點，午後八點，急病內外科診隨請隨到

病室清潔 設備完美 看護周到

院長 醫學博士 飯田方亮

齒科醫士 宇都良視

院址聊城路五十七號 電話三七〇一

顧發利洋行

▽君須切記：

裝置 暖氣，衛生，消防 等工程惟有：—

顧發利洋行 最爲專門。且復可靠

創辦於一九〇一年 具卅餘年經驗 聲譽卓著

工程遍全國各大埠 不下千數百處 成績斐然

尊處若需裝置上列工程，或修理者，可以書面及電話通知，當即派員前來，誠意接洽。

總行：上海四川路四四三號

青島分行：安徽路新十四號電話：四六五四

雙妹萬應如意油主治

如意油

四時感冒 頭刺頭痛 傷風鼻塞
精神困倦 風溼骨痛 風熱肚痛
風寒夜咳 中風中痰 保產安胎
霍亂吐瀉 新久瘧疾 風火牙痛
山嵐瘴毒 急慢驚風 化痰止咳
心翳氣痛 蛇犬咬傷 風痰鶴膝
提神醒腦 消食醒酒 腰骨疼痛
無名腫毒 皮膚痕癢 頭面瘡癤
散瘀止痛 瘰疬痔瘡 跌打刀傷
辟穢氣濁 湯火所傷 止渴生津

其餘治症太多不能盡錄上列各症一經照法搽食百發百中收效如神請試用之方知靈丹妙藥應世也。

濟南廣生行有限公司啓

青島總代理 協源盛號 中山路九六號 電話三四五四

康多牌咖啡磚

康多牌咖啡磚爲提神益氣之無上飲料因調飲簡便故家庭飯店皆樂用之其於旅行野餐尤感便利每包兩塊每塊可冲兩杯每包僅售大洋壹角

阿可肥特酒

阿可肥特酒爲挪威國最近發明之避瘟酒倘能於每日飯後飲此一杯不特可免一切瘟疫具能健脾消食誠唯一無上之飲料也

總經理 葛尼公司 青島廣東路禪臣洋行內 電話六〇六九號

代售處 本埠各大洋貨店

本市商情
民國二十四年三月七日

油米

午前市

現生油	一四、五〇
淨生油	一四、一五
珠豆油	一一、八〇
西南口生米	六、二〇
王家灘生米	六、四〇
黃旗埠生米	六、四〇
石島生米	六、二〇
文山生米	六、一〇
泰安生米	六、〇〇
高密生菓	五、二〇
三月生油	一四、二〇
四月生油	一五、三五
四月生米	六、四七五
五月生米	六、七五〇
花生餅	二三、三〇

午後市

三月生油	一四、九五
四月生油	一五、二〇
四月生米	六、四二五
五月生米	六、六七五

帛紗

三二銀月	一三五、〇〇
三二寶船	一三一、二五
三二花蝶	一三〇、二五
三二寶來	一三五、七五
三二五星	一三三、五〇
三二宮女	一三一、五〇
二〇鴻禧	一八四、〇〇
二〇銀月	一九二、五〇
二〇宮女	一九〇、五〇
二〇五星	一九〇、五〇
二〇寶船	一九〇、七五
二〇寶來	一八七、五〇
一六銀月	一八五、二五
一六金貨	一八六、〇〇
一六五星	一八五、〇〇
一六寶船	一八三、七五
一六寶來	一八〇、五七
一〇五子	一六七、五〇
一〇寶船	一七一、〇〇
一〇寶來	一六三、五〇
四二·二股花蝶	二七八、〇〇
四二·二股銀月	二七五、五〇
四二·二股立鳳	二七五、七五
四二·三股五子	三〇二、〇〇
四二·三股陽鶴	二八四、〇〇
三二·二股五子	二七八、〇〇
三二·三股五子	二九七、〇〇
三二·三股寶船	二九五、〇〇
二〇·五子三股	二三七、〇〇
二〇·寶船三股	
二〇·五子二股	二三七、〇〇
二〇·寶船二股	二三五、〇〇

金融

五天申票	一〇〇〇〇
電匯申	一〇〇三五
銅元	四〇〇
上海票	九九七〇
山東票	九九七〇
大連票	九七〇〇
天津票	九九五〇
煙台票	九九三五
威海票	九九三〇
龍口票	九九三〇
香港票	一一六〇
北平票	九九四〇
立人洋	一〇四〇
羅洋	九八五〇
奉小洋	七二〇〇
美金票	二五〇〇
美金鎊	四五五〇
美銀洋	二四〇〇
英金鎊	一一八〇
先令銀	六〇〇〇
日金鎊	二二五〇
俄金鎊	二二三〇
金馬克	八四〇〇
德金鎊	二〇五〇
法郎鎊	一六五〇
正金掛牌	一三五二五
正金掛牌	一三八二五

紀·念·三·八·婦·女·節

三八婦女節
談談這一段歷史
思

今天是三月八日，也就是歷史上有名的三八國際婦女節，現在在春風和煦中，萬物都裝上一副新面目的時候，我們要歡迎着她了。

婦女，在中國社會的地位，是處於怎樣不合理的情形下，宗法勢力和從夫主義，雙重的加在她們身上。國際的婦女們早已有着多少年的奮鬥的歷史了，「三八婦女節」就是奮鬪過程中的一個成果，現在就趁着全世界的婦女們紀念着她們的節日的今日，我們談一談關於婦女節的小史。

歷史上自從產業革命，婦女直接參加社會勞動之後，婦女運動已經抬頭了。一七八九年法國大革命的時候，有一團婦女已經自己武裝起來，指出當時的憲法僅爲男系之專有的不當，主張女子也是人類，也當和男子有同等的權利。其次，有女優拉康布組織了，叫做「共和的革命的婦女」的婦女團體，向國民會議建言男女在政治上同權。

這以後英國的伏爾斯頓拉夫脫女士，在一七九一年著「婦女權利的擁護」，主張男女平權，婦女要在議會中當議員。在美國，一七七六年，就有要求婦女參政的聲浪。

西歷一九零九年（民國紀元前一年）的三月八日，就是美國覺悟的婦女不甘於歧視與不平等的待遇，起而舉行偉大的示威運動的日子。因此在一九一零年萬國女社會主義者，在丹麥的京城舉行婦女代表大會的時候，遂決定三月八日爲國際婦女節。一九一一年德美各國的婦女，即首先實行紀念。其後英奧荷俄等國婦女，也於這天舉行運動。

於是三月八日這天，便成爲國際婦女宣傳團結以謀平等解放，爭取社會地位，爭取經濟地位，爭取參政權的日子了。

站在街頭
婦女節

今天是「三八國際婦女節」，我們靜待着先進的婦女們來紀念着她們的節日，但是就我們這兩天所知道，一切還是一個空白。於是我們好像一切都靜靜的，從大餐廳，從電影院，從老爺的懷抱中，從跳舞場，實在不能找到想起什麼「婦女節」，什麼「婦女運動」的人了。

西方的「聖經」上說：「耶和華因爲亞當無適當的輔佐者，乃令亞當酣睡，取其一脅骨，耶和華以所取的脅骨造爲女子……亞當說這是我全骸中的一骨，全體中的一肉，彼由男出，故稱爲女。」

東方的「禮記」上說：「婦人，從人者也，幼從父兄，嫁從夫，夫死從子。」

又諺語說：「女子無才便是德。」

婦女的先進者們，這是歷來的男子對女子關係的解析，你們將怎樣聽取？

——燕思

「十字街」「曲線」徵稿

「十字街」歡迎街頭素描，生活速寫，社會評談等稿件。

「曲線」歡迎短雋影劇評論，趣味遊藝消息。

春在學校裏
課堂上競作應蔣小睡　寢室內流行傷作感冒
排球初次上市　姑娘都哼情歌

——妙玉

春飄到了人間，飄到了花園裏，也飄到學校裏，於是學校裏便有了春。

有人說：「春日融融正好眠。」這句話有人解釋爲警誡懶惰人的話，依我看來，卻是懶惰人的經驗談。本來一個人，只要是沒有病症，其睡眠必有一最低限度，與最高限度，換言之，即睡得少了不行，睡得多了也不行。可是不知是怎麼回事，教師只要講起書來，這一班上的上課的人至少是有幾個把頭略略低低，把眼睛朦朧着，像是用心聽書的樣子的。教師覺着那一定是在專心致意了，誰知老架是個胖子睡」，忽得忽爲的打了幾聲「鼾」，弄得大家閧堂大笑，胖子從夢中驚醒，不知所以，鼻尖上還有幾點汗粒，胖子的臉紅了紅，算是抗倒，可是教師從眼鏡框上投射出的眼光來，看見了密斯劉全密斯華，他老先生伸[illegible]子吟道：「春色惱人眠不得，月移花影上欄杆」，密斯[illegible]沒聽見，他又在黑板上寫道：「此間老叟不知趣，偏擾姑娘夢不安。」哈哈的又是陣笑聲，她們醒了沒奈何，臉色紅了一紅。

因此，在寢室裏，老李和老王打起架來，其實他們倆兒也是多此一舉，因爲他們都是希望着張先生和別的先生害病請假的，不過老王是佛門子弟，念着阿彌陀佛禱告，老李是耶穌教徒，念着「耶穌救我」，多虧老孫來勸架，老孫說：「何苦來，你們所抱的目的是一樣，不過是採取的方式不同而已……」這才拉了倒。

學校裏下午沒有課，也不過是體育，而寢室裏卻有一個睡覺的也沒有，不用說別人，就是架胖子吧，他吃了一頓餓ㄙ之後，就去拿了一隻小排球，先在寢室裏演習了一陣兒，拿着上操場去了，據他說，他一年四季只有春天可以出出風頭，因爲冬天踢足球，他跑不動，看大門人家也不要；秋天打籃球，那不用說更不行，夏天泅水，飄起來浮不快，只有打排球還可以，並且是一把呱呱叫的好手，體育教員到這時候，也特別敬重他，體育教員說，看天排球上市，我哥哥却不懂，可是「行不得也哥哥」的姑娘也一個一個的打扮得很漂亮，穿着雪白的運動衣在那裏站着，女孩兒是常常跑在潮流前面的，或者「排球上市」的話就對吧！

晚上寢室裏的空氣更活躍，女生宿舍裏傳出來的是熱驚般的調子，男生宿舍傳出來的是郝壽臣的調子，一個悲壯，一個婉轉，[illegible]林語堂去春說他家裏的狗，都有些那個，（見論語）君子曰：「人爲萬物之靈，不逮犬馬乎？」

社會言情小說　烟波雲影　八四
蓼紅館主

第六回　水仙花帶來一轉秋波　茉莉粉惹下半夜想思

「也不知怎麼的，鳳妹老是樂意害病，心底也太窄了，像我們這樣永遠也不會有病的。」大家也沒有言語，鳳娟走了，仲衡便覺得無意思起來，倩華也急於要回去，大家也就無興致而散了。卻說仲衡回來，走到自己窗後，看見一雙人影兒，一閃的從他屋裏走出去了，心裏不覺疑惑是鳳娟，到了屋裏以後，看那椅子，像是有人轉動了，瞥眼看見那桌子上一張紙，上面有些鉛筆的字跡，筆跡兒很紊亂的，看不到有些什麼東西，等到拿起來，細看時，模模糊糊的認出了什麼：「……煩惱……人生……知己……」等等的字跡。仲衡看了，心想：「這又是什麼事，她自己的身子那麼弱，老是不經心，我還不是一片忠心對她麼？或何嘗不知道她是一個命運蹇乖的人，但我那裏就比她好麼？一個人的行爲原是不能處處都檢點到，我有了什麼錯處，她應當直接了當的指責出來才是真正的知己，爲什麼一股勁兒悶着……」仲衡想了大半天，終於想起來，大概是因了他先前和倩華說了一句話的緣故，不覺悔恨起來，心想鳳娟雖然沒有直接了當的表示着是愛她，但是從一切的舉動上來看，她已經是把一片心屬於自己了，是不成問題的事，既然這樣，自己對於她，只

每日異聞
△全家自盡說來悽慘▽

（曼沙訊）湘西澧縣，去歲大旱，秋收全無，人民多食草根荣葉，苟延生命，該縣城西合口對岸地方，有陳姓農民，一家七口，在廢歷除夕前二日即已絕食，老幼啼號，慘不忍聞，至廢歷年初三，陳在友處借得粗米升，煮成薄粥，召全家大小分而食之，陳之孫婿伍某，適於此時來陳家拜年，陳妻即以碗盛粥，命孫婿食之，孫婿方啜一口，被陳奪去，傾入鍋中，陳妻屢盛屢傾，終未得食，孫婿遂含怒而返，語於妻子，其妻聞之，乃於次早歸寧詢問，不料抵家則大門緊閉，呼之良久，聲息毫無，大疑，乃糾同鄰居撞門而入，則陳家老小七口，均已倒斃地上，陳之孫女，乃悟粥中必由陳下毒物，蓋作自斃之計，不與孫婿食者，不欲累他人死耳，女乃大哭，返告其父，鄰居亦嗟嘆不已，現已由孫婿夫婦出資草草殮葬。

曲線

每日筆記

上海報紙上大登啓事，說陳玉梅又任本年度電影皇后。我們眞不知道這種臭皇后値什麼價錢，去年她曾不知羞恥的買來一個，於今她還要嘗試一下。去收買上一家小報館，去杜撰了一些票數，屆時去請一些逐腥的蒼蠅來吃點茶點，再言讀言讀選舉票，於是陳玉梅應得「皇后座」。

像這樣說來，天一公司將是皇后公司，而邵醉翁父是「皇帝」了。

＋　×　×

國民大戲院從濟南新邀名角洪文女士，業已於昨日抵青，略候休息幾日，即欲登台獻技。

×　×　×

青島各報上的電影副刊，在最初的時候，僅有青風報（現在的晨報）的「電影週刊」，當時曾出到四五十期即停刊。現在的各報，對於電影好像都很注意，據所知，目前的電影副刊，共有五個，即：青島晨報「電影圈」，每日發刊，趙君編。膠澳日報「電影」，每週發刊。平民報「電影週刊」，每週發刊，徐君編。民報「每週電影」，每週發刊，趙君編。時報「開麥拉電影週刊」，每週發刊，牛君編。

化身博士答問

（問）化身博士：鄙人今年十九，正在戀愛的漩渦裏轉着，今有一難事，請博士代爲答覆，事情是這樣的，我每天上學或放學的時候，終日要見着她（是我隔壁的鄰舍），而她眞是我理想的美人，在我屢次的觀察中，看她對我也很有意，我眞想寫一封求愛的信給她。但我知道，她的父親是一個玩固的人物，倘使這封信被他看見，這不是兒戲的，所以請博士想一個兩全其美的法子。（周傑）

（答）除了痛苦，愛便沒有什麼，固然一個青年人是需要愛的安慰，然而更需要在努力中求快樂。照來信看，你大概是一個中學生，正應該努力你的學業，何況你也知道她的家庭是不允許她和男朋友通信呢。

本日劇訊

山東大戲院（電影）「歌台豔史」

明星大戲院（電影）卡理斯馬根：「春夢影」

福祿壽大戲院　曼麗白蘭：「寃獄」

大舞台（平劇）雪豔琴，張義亭：「玉虎墜」

國民大戲院（平劇）
日戲　秋步雲：「貴妃醉酒」　桂雅文，秦月樓：「定軍山」接演「陽平關」
夜戲　秦月樓：「花蝴蝶」　秋步雲：「天女散花」　桂雅如：「羣臣宴」　桂雅文，秋步雲，花豔芳，秦月樓：「雙雙陽戰縣」

商業大舞台（評劇）
日戲　張鳳蘭，筱翠芳，張美霞，張彩蘭：「書囊計」　陳翠鈴，張鳳蘭：「雙婚配」
夜戲　陳翠鈴，鮮豔芝，張鳳蘭：「全部楊三姐」

民教館播音節目

一二・〇〇—一二・四〇　正午報告唱片
一八・三〇—一八・四〇　唱片
一九・一〇—一九・四〇　商業講演及漁業講演
一九・四〇—二〇・一〇　報告新聞
二〇・一〇—二〇・二五　報告商情
二〇・二五—二〇・三五　唱片
二〇・三五—二〇・四〇　預報節目

明星
今日開映

春光明媚及時行樂特選佳片

春色春味　春香　滿懷春情

以新春時裝展覽爲背景演出貧富對立的故事

人生原如夢！　春夢影　春光太多事！

徹底暴露現實社會之正面和反面！

看！　貧家女被作爲玩具！　富女以男子爲面首！　這是一對清貧的可憐虫，終於明白貧富對立的原則，言歸於好！

玉一樣美，脂一樣膩，花一樣豔！

螓首蛾眉　模特兒三十人參加表演　時裝展覽一幕　極盡綫條美肌肉美之大觀　秀麗入骨

青島天津路
震華大金店
（今日十足赤金每兩售出九十七元）
（今日十足赤金每兩收進八十九元）

歡迎參觀

赤金紋銀十足加煉　中西禮品式樣新奇　精工鑲嵌美術無比　承蒙光顧定價底廉

電話：二九八七

福祿壽大戲院
FULUZU THEATRE

今天開演　今天開演

緊張激刺偵探艷情名片

曼麗白蘭空前大傑作

◁鎗彈電椅不能過情慾▷

她和他第一次接吻，就引起了匪黨大激戰！

寃獄

把牢獄內幕，盡量公開一下！

勃羅斯卡博△配演▽

下層社會不乏仗義好漢！光天化日下多少陰暗黑幕！

加映世界新聞影片

名探之子，愛看匪首之妹，一旦橫禍飛來，被指爲殺人犯，入獄，累及老父大絞腦汁，案情方獲大白！

◁加映滑稽笑片　鋼筆畫笑片▷

美女牌葡萄乾

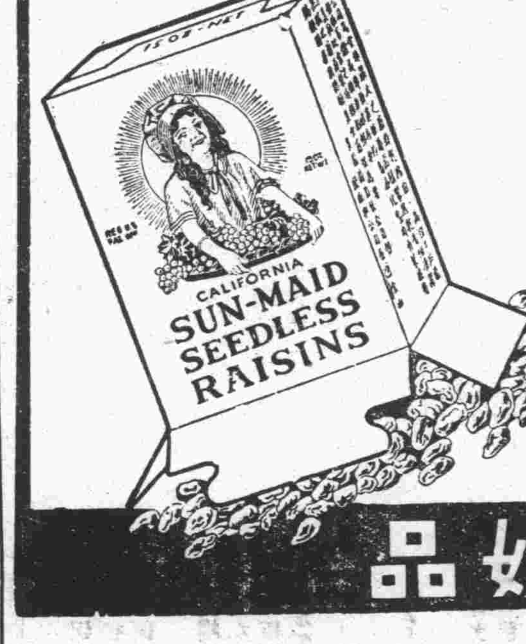

美女牌葡萄乾。味極甘美。小孩最愛食之。內含鐵質。補血養身。非普通甜食所可同日而語。

中國總經理　美國葡萄乾公司　上海廣東路五一號

第一補血妙品

壽康醫院

院址：湖北路東首四號　電話：五二三二

敬啓者敝院病室清雅看護週到舉凡愛克司光線太陽燈透熱機電療器等一切設備無不完全附設

戒毒專科專戒雅片海洛因等癮

戒毒專科專戒雅片海洛因等癮成績優良毫無痛苦早爲各界所共知擅治肺癆肺炎白喉猩紅熱諸症並設分院於小鮑島以謀患者就診之便利外聘

△設置科目　外科內科眼科耳鼻咽喉科皮花科小兒科婦產科電療科X光線科戒毒科

△門診時間　每日上午八時至十二時下午二時至六時星期日下午停診急症不在此例出診隨請

△診療價目　隨到一切價目取價低廉住院每日由二元五角至八元服藥飯費在內出診市內五元市及深夜酌加掛號費免收

院長丁介眉　副院長劉菊村　產科女醫師孫

分診所

診療時間　上午十時至十二時　下午四時至六時　急症不限時刻

地址　小鮑島泰山路三十七號　電話借用五五〇八

政府註册　嚴禁假冒

趙南石醫生　天然治瘋草

瘋鶴膝瘋纏球瘋等一切瘋溼立見奇功每盒一元寄費加二家起見憑此廣告買一送一氏勿論新起久患連服二盒可以除根包不再發△駐滬發行所上海南市王家碼頭愁業里趙南石醫藥局

靈如仙丹

若患瘋病療治極難如服此草雖死尤還口專治瘋溼痛手足麻木遍四肢酸痛半身不遂鵝掌瘋身瘋癱大腳瘋紫雲白點瘋均爲優待病

每瓶五角　趙
特製一元　南
買一送一　石
不效還洋

固精補腎丸

完全王道國藥製成如用霸藥雷擊火焚

專治腎虧精衰夢遺滑精腎痿早洩房事過度精寒精竭少年誤傷發育不全神經衰弱腰酸背痛腦弱失眠生殖無能見色流精子嗣絕望隱痛暗疾諸虛百損等症速服此丸當日見效眞有藥到病除之功起死回生之力每瓶五角特製一元寄費加二憑此廣告買一送一無效包退還洋△發行所上海南市王家碼頭愁業里趙南石藥局

青島獨家總經理金鄉路太和春藥房

惟有提倡國貨方可救國

福壽烟，味氣好，同胞諸君速提倡，二十空盒換畫一張。

中國山東烟草股份有限公司啓

柯達不鬈軟片

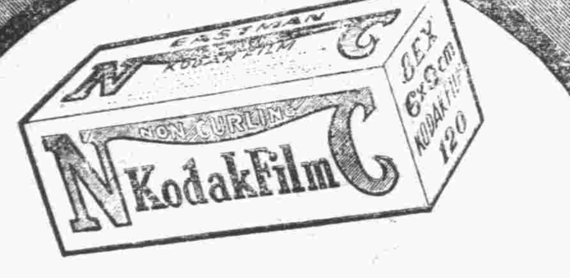

在中國行銷最早

柯達不鬈軟片　品質精良。卷卷一律。拍照成績。十分可靠。柯達不鬈軟片。包卷皆備。尺寸俱全。認明黃匣。以防假冒。

欲得精美照片　必用柯達軟片

美商　柯達公司　上海圓明園路一八五號

青島經理　山東路鴻新照相館　中山路五十一號天真照相材料公司

琴園兒科醫院

以推拿法治小兒百病既無服藥之危險且獲速效

門診　午前九時至十一時診費一元　出診　午後一時至五時診費四元車費在外復遠另議

上海四馬路書錦里美倫製版公司代製

電話四四七六號

肥城路三十八號

電燈用户們．莫貪小便宜．

燈光要亮　電費要省

購奇異安廸生　亞司令　飛利浦　老牌燈泡方能

光明　省電　耐用　百無一失

購買燈泡不宜在泡價上打算因泡價所費究屬有限日後電流之耗費燈泡之易損壞及光度不足等損失均比泡價較大數倍精明人因此不願貪小便宜購燈泡時必購奇異安廸生亞司令或飛利浦老牌燈泡奇異安廸生亞司令飛利浦三種老牌燈泡製造精密能發十足光度明亮無比所費電流又與所發光度相等決無如劣質燈泡費十成電流祇發八成光度之弊且異常耐用久用不黑故購用此三種燈泡有形無形之中均有莫大之省費府上添購燈泡之時請認明此三種老牌燈泡之標記庶不致悞

上海總批發所四川路一一〇號中和燈泡公司營業部

飛利浦　PHILIPS

OSRAM　亞司令

奇異安廸生老牌　EDISON

4

青島經理（奇異安廸生）愼昌洋行（亞司令）亨利洋行（飛利浦）禮和洋行

芸芳泰百貨店

地址：濰縣路三八號

電話：四八七九號

批發零售

上海東方化學工業社出品愛的牌牙膏愛的霜

上海三元實業社出品各種印花台布桌布

中國競東行出品各種化粧物品

青島福字橡膠廠出品各種橡膠鞋

日用物品一應俱全定價低廉歡迎參觀

又名　手牌牙膏

絲帶牌牙膏

牙齒污黯　不衛生　不美觀　甚至被人厭惡　絲帶牌牙膏是全世界最風行的擦牙劑　連用一月　保使牙齒潔白光亮　呼氣芬芳似蘭　不效貨價退還

各處百貨商店藥房均有出售

美商　上海棕欖公司廣告

RDC1-35

青濟總經理　青島福順泰號